



Le Terre dei Savoia

OGGETTO: AFFIDAMENTO DELL'ESECUZIONE DEI LAVORI DI ADEGUAMENTO E FINITURA DEI LOCALI DENOMINATI "LABORATORIO" PREVISTI DAL PROGETTO N. 1733 "ESSICA" - PROGRAMMA INTERREG V-A ITALIA -FRANCIA ALCOTRA 2014-2020

**Determinazione a contrattare ai sensi dell' art. 32, comma 2 del D. Lgs. n. 50/2016.
Approvazione elaborati per richiesta preventivi e lettera-disciplinare di gara.**

ATTESO che l'Associazione "Le Terre dei Savoia", nell'ambito del progetto n. 1733 "Essica" - Programma INTERREG V-A ITALIA -FRANCIA ALCOTRA 2014-2020 ha la necessità di procedere all'affidamento dell'esecuzione dei lavori di adeguamento e finitura dei locali denominati "Laboratorio", al fine di garantire l'effettiva realizzazione a regola d'arte di quanto previsto dal suddetto progetto ovvero:

- Fornitura e posa di scala esterna locale 1 (opera accessoria al montascale)
- Dispositivo anticaduta su fune
- Modifiche serramenti (uscite di emergenza)
- Finiture e rivestimenti;
- Opere da decoratore;
- Predisposizione dell'allacciamento elettrico del montacarichi;
- Prese elettriche, dati, antifurto, antincendio;
- Installazione di n°3 lavabi e n°1 lavavetreria che saranno fornite dal Committente, inclusi: allaccio agli attacchi di carico, allaccio agli scarichi; compresi oneri per accessori, sifoni, raccordi, staffe, minuterie e quant'altro necessario per dare l'opera completa e funzionante.

CONSIDERATO che

ai sensi dell'art. 32, comma 2 del d.Lgs. n. 50/2016, prima dell'avvio delle procedure di affidamento dei contratti pubblici, le Amministrazioni aggiudicatrici in conformità ai propri ordinamenti, determinano di contrarre, individuando l'oggetto, gli elementi essenziali ed fine che si intende perseguire con il contratto, nonché le modalità e i criteri di selezione degli operatori economici e delle offerte secondo le disposizioni vigenti in materia;

l'art. 36 comma 2 lettera a) del D. Lgs. 50/2016 secondo cui *“Fermo restando quanto previsto dagli articoli 37 e 38 e salva la possibilità di ricorrere alle procedure ordinarie, le stazioni appaltanti procedono all'affidamento di lavori, servizi e forniture di importo inferiore alle soglie di cui all'articolo 35, secondo le seguenti modalità: a) per affidamenti di importo inferiore a 40.000 euro, mediante affidamento diretto, anche senza previa consultazione di due o più operatori economici o per i lavori in amministrazione diretta”*;

DATO ATTO che, a tale scopo, lo Studio FRED Società di Ingegneria Srl, con sede in Via Germanasca n. 3, 10138 - Torino, ha predisposto i necessari elaborati progettuali approvati nella seduta del Consiglio di Amministrazione al punto 7 dell'ordine del giorno del 28/02/2019;

- pur potendo ricorrere all'affidamento diretto dei lavori in oggetto come previsto all'art. 36 comma 2, lett. a) del D.Lgs. 50/2016, si ravvisa l'opportunità di procedere all'acquisizione delle offerte da parte di alcuni operatori economici del settore in aderenza a quanto richiesto dal disciplinare del progetto ALCOTRA;
- è stato chiesto il seguente codice identificativo di gara (CIG): Z1827A4127;

D E T E R M I N A

1. Di procedere all'avvio della procedura di scelta del contraente dell'affidamento dei lavori di adeguamento e finitura dei locali denominati “Laboratorio”, tramite l'esperimento di una procedura negoziata ai sensi dell'art. 36, comma 2, lett. a), del D.Lgs. 50/2016 e s.m.i. con il criterio il minor prezzo, ai sensi dell'art. 95, comma 4, lett. a) del D.Lgs. n. 50/2016 e s.m.i., in quanto la natura dell'affidamento non necessita di una valutazione tecnica, trattandosi di lavori già dettagliatamente disciplinati negli elaborati progettuali, e il medesimo affidamento, di importo inferiore a € 40.000,00, avviene sulla base di un progetto esecutivo regolarmente approvato;
2. Di stabilire che il presente provvedimento costituisce determinazione a contrattare con le seguenti prescrizioni ed indicazioni:
 - fine del contratto: ottenimento di locali adeguatamente predisposti a laboratorio così come previsto dal progetto n. 1733 “Essica” - Programma INTERREG V-A ITALIA - FRANCIA ALCOTRA 2014-2020;
 - oggetto del contratto: affidamento dei lavori di adeguamento e finitura dei locali denominati “Laboratorio” nell'ambito del progetto n. 1733 “Essica” - Programma INTERREG V-A ITALIA -FRANCIA ALCOTRA 2014-2020;
 - forma del contratto: scrittura privata;
 - clausole essenziali: contenute nella documentazione attinente;
 - modalità di scelta del contraente: procedura negoziata ai sensi dell'art. 36, comma 2, lett. a), del D.Lgs. 50/2016 e s.m.i. con il criterio il minor prezzo, ai sensi dell'art. 95, comma

4, lett. a) del D.Lgs. n. 50/2016 e s.m.i., in quanto la natura dell'affidamento non necessita di una valutazione tecnica, trattandosi di lavori già dettagliatamente disciplinati negli elaborati progettuali, e il medesimo affidamento, di importo inferiore a € 40.000,00, avviene sulla base di un progetto esecutivo regolarmente approvato;

3. Di approvare, a tale scopo quale Allegato "A" alla presente determinazione, per formarne parte integrante e sostanziale;
 - a) Elaborati progettuali;
 - b) Capitolato d'appalto e documenti di completamento per richiesta preventivi;
 - c) Lettera invito - disciplinare di gara, con relativi allegati
4. Di approvare l'elenco segreto dei concorrenti da invitare a presentare la propria offerta (Allegato "B")
5. Di disporre che il termine di scadenza per la presentazione delle offerte è fissato per le ore 12,00 del 27/03/2019;
6. Di dare atto che ai sensi e per gli effetti della L. 241/90 e successive modifiche e integrazioni, nonché del D. Lgs. n. 50/2016, responsabile della presente procedura è il sig. Paolo Goldoni;
7. Di registrare il presente provvedimento al rep. n. 5/19 del Registro Determinazioni dell'Associazione LE TERRE DEI SAVOIA.

Racconigi, 20/03/2019

IL Responsabile di Servizio

Paolo Goldoni

Piazza Carlo Alberto, 6/A
12035 RACCONIGI (CN)
Tel. 0172.86472
Part. IVA: 02767640044
info@leterredeisavoia.it

Le Terre
dei Savoia

Piazza Carlo Alberto, 6/A - 12035 - Racconigi (CN)
www.visitterredeisavoia.it - info@leterredeisavoia.it
tel 0172 86472 – fax 0172 820588
P.IVA 02767640044



Le Terre
dei Savoia

ALLEGATO A

DETERMINAZIONE A CONTRATTARE N. 5/2019 DEL 20/03/2019



PROPRITÀ DEL IMMOBILE Banca Cassa Risparmio Savigliano S.p.A. Piazza del Popolo, 15 - 10138 Savigliano (CN) Presidente Dott. Oreste Francesco C.F. S11FNC85H1218Z	COMUNITÀ DELICATA FRED S.r.l. Via Geronzi, 3 - 10138 Torino (TO) Genoa, Filippo REZZO
ORDINATORE DEL IMMOBILE BEANS&GR BEAM SGR S.p.A. Via S. Spirito, 10 - 10121 Torino (TO)	PROGETTO ARCHITETTONICO E COORDINAMENTO TEAM PROGETTISTI FRED S.r.l. Via Geronzi, 3 - 10138 Torino (TO) Arch. VANESSA CRIVATTOLO (proprietaria) COLLABORATORI: Arch. Chiara BROSSETTI Ing. Andrea ILLIANI Arch. Irena POLAK
CONDOTTORE DELL'IMMOBILE Associazione Le Terre Dei Savoia Piazza Carlo Alberto 6A - 12035 Racconigi (CN) Le Terre del Savoia	COORDINATORE PER LA SICUREZZÀ FRED S.r.l. Via Geronzi, 3 - 10138 Torino (TO) Arch. Patrizia ROMANOU
PARTNER & PATROCINIO Interreg ALCOITRA	PROGETTO IMPIANTI 4U Engineering Corso Galvani Ferrara, 35 - 10121 Torino TO Ing. Giorgio MACCARI
CONSULENZA FERRISSICA FERRISSICA	PROGETTO STRUTTURALE DHO Ing. Fabrizio DHO Via Bone 42 - 10030 Cdapeo (TO)

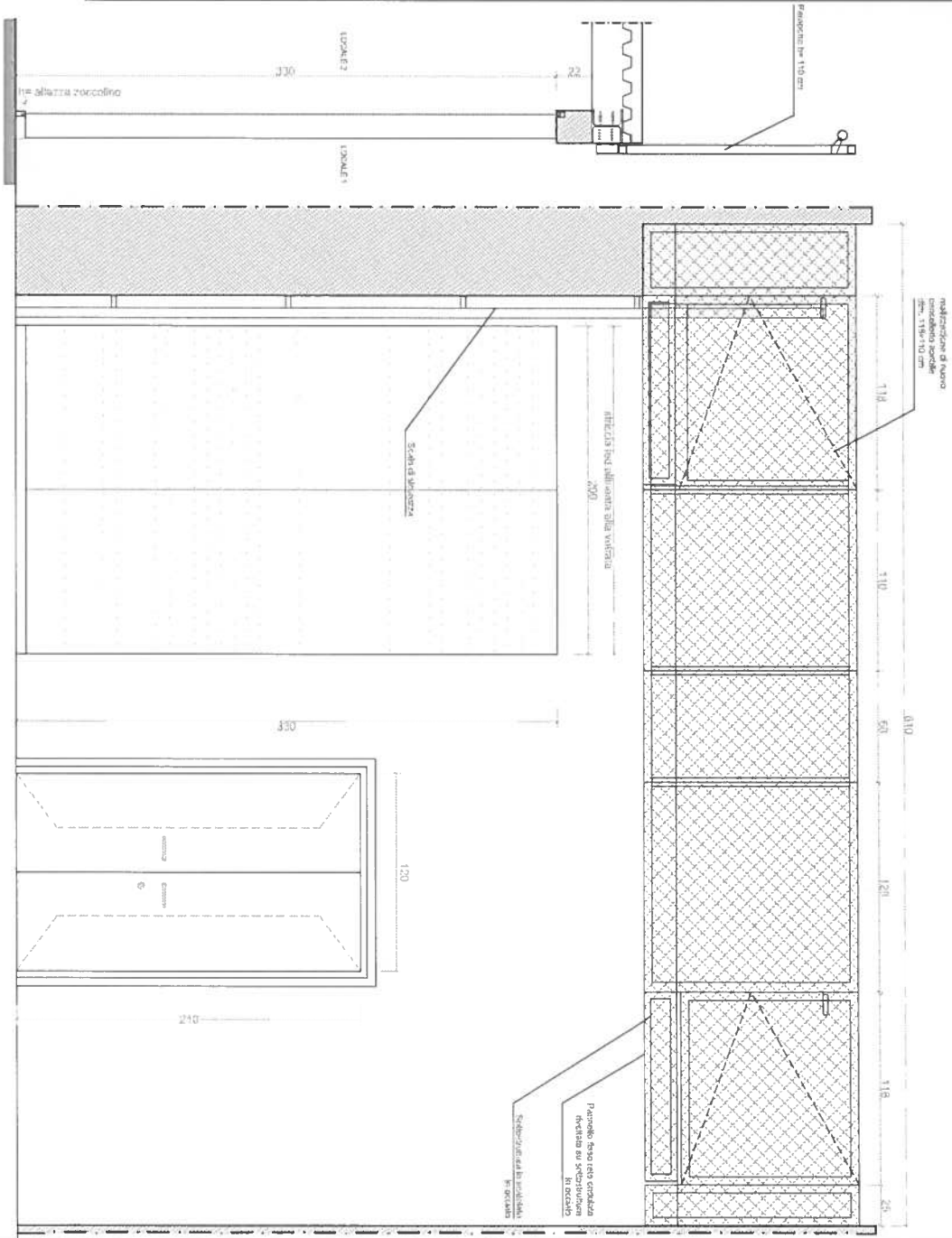
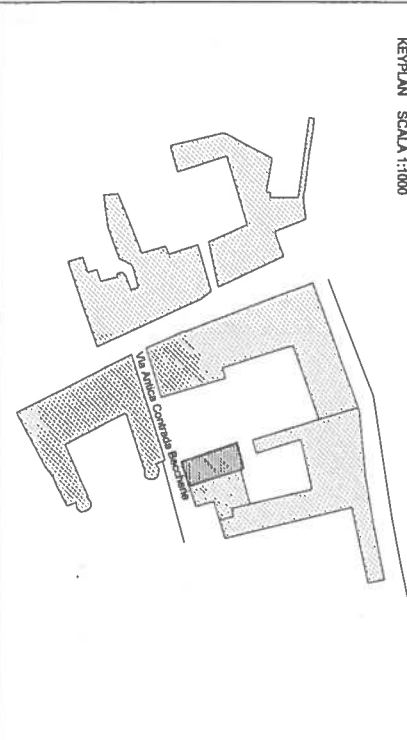

F1.03 - PROSPETTO A
SOLUZIONE DI PROGETTO

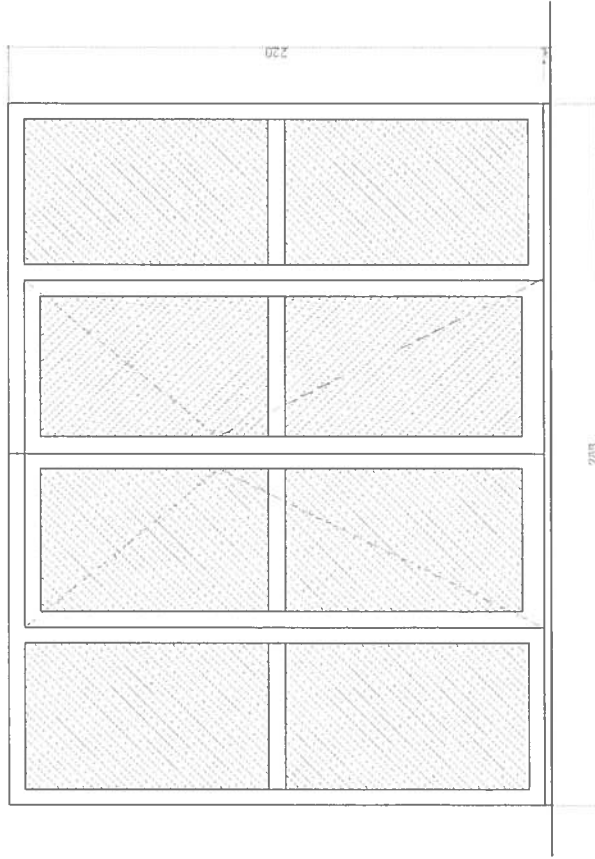

F1.03 - PIANTA

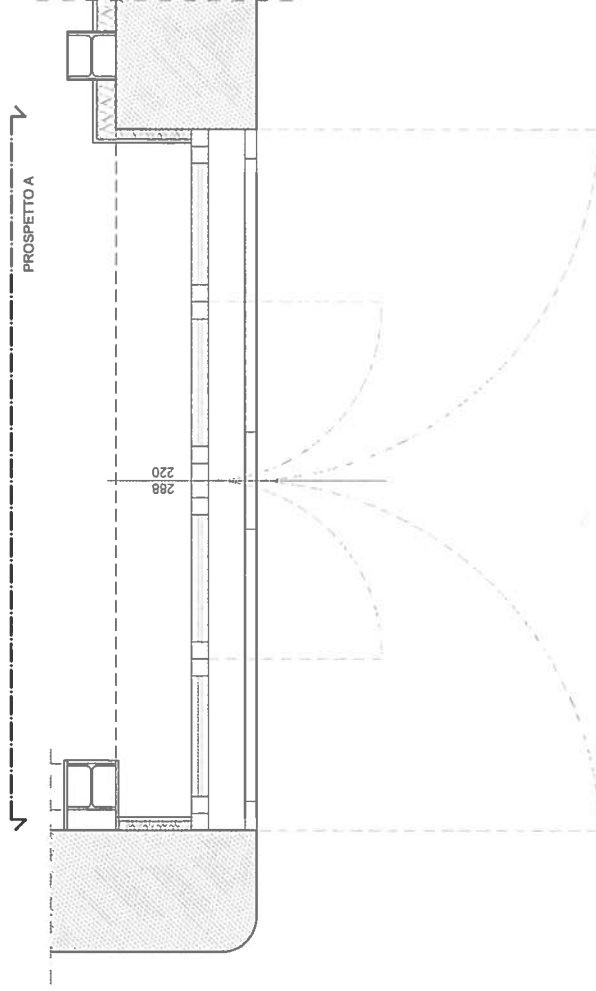

DESCRIZIONE: SERRAMENTO ESTERNO - PIANO TERRA

MATERIALE: TELAO IN LEGNO - TRASMITTANZA $\leq 1,4 \text{ W/m}^2\text{K}$ DOPPIO VETRO BASSODEMISSIVO 3,1/50,3 + PVB 1,52 mm

APERTURA: QUATTRO ANTE, DUE ANTE CENTRALI APRIBILIA, BATTENTE

DOTAZIONE: TINTA INTERNA, TELAO E MANIGLIA A SCELTA DELLA D.A.

ABACO SERRAMENTI ESTERNI

scala 1:20

F1.05

F1.05 - PROSPETTO A
SOLUZIONE DI PROGETTO

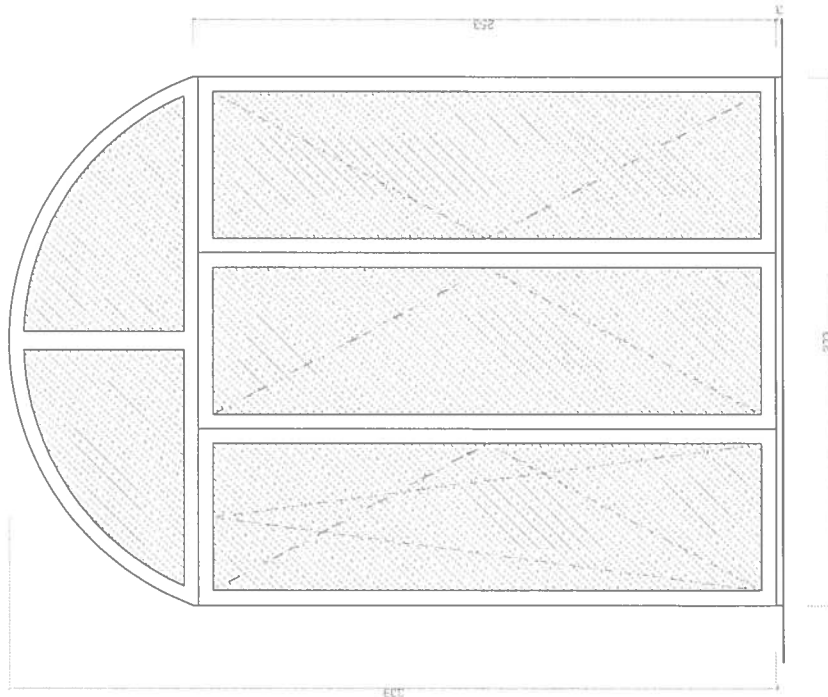

F1.05 - PIANTA

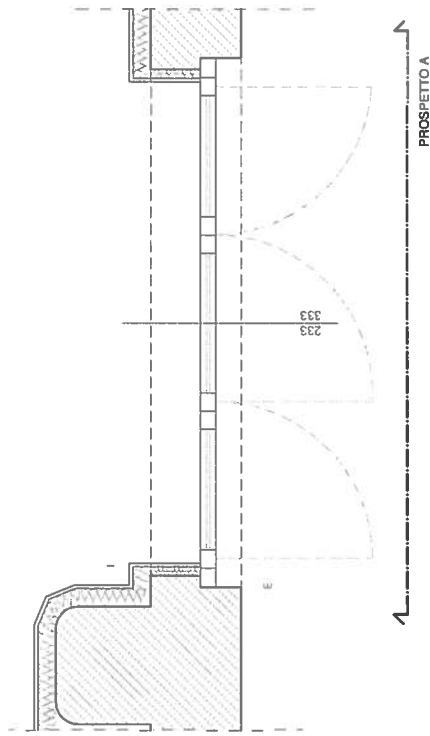

DESCRIZIONE: SERRAMENTO ESTERNO CENTRATO FACCIATA SU CORTE INTERNA PIANO TERRA
MATERIALE : TELAO IN LEGNO - TRANSMITTANZA s 1,4 mhw/mk DOPPIO VETRO BASSOCALORICO 3/15/3 + PVG 1,52 mm
APERTURA : APERTURA A 3 ANTE APREBILI, UNA ANTA A RIBALTA, DUE ANTE CENTRALI APREBILI
DOTAZIONI: TAVOLA INTERNA TELAO E MANICOLA A SCELTA DELLA D.A.



PROGETTA DELL'INTERNO	COMPTONICA S.p.A.
FREDDA Banco Casa Filippini Sorveglianza S.p.A. Piazza del Popolo, 15 - 10070 Sangiano (CN) Tel. 0171/923811/12/13/14	FREDDA Fredda S.p.A. Via Cavour, 1 - 10121 Torino (TO) Tel. 011/3100000
PRODOTTORE FRANCA REAR S.p.A. Via Melegnano, 11 - 10121 Torino (TO) Tel. 011/431010	COMPTONICA S.p.A. Fredda S.p.A. Via Cavour, 1 - 10121 Torino (TO) Tel. 011/3100000
PROGETTAZIONE DELL'INTERNO	PROGETTO ARCHITETTICO E COMPLESSIVO DEGLI INTERNI
444 444 Engineering Corso Galvani, 17 - 10121 Torino (TO) Tel. 011/431010	FREDDA Fredda S.p.A. Via Cavour, 1 - 10121 Torino (TO) Tel. 011/3100000
INTERREG Interreg S.p.A. Via Cavallotti, 4 - 10121 Torino (TO) Tel. 011/431010	PROGETTO STRUTTURALE
ALCOTRA Alcotra S.p.A. Via Cavallotti, 4 - 10121 Torino (TO) Tel. 011/431010	Bvg. Fabrizio DiNO Via Cavallotti, 4 - 10121 Torino (TO) Tel. 011/431010
Progetto Esecutivo	
Opera di natura mista ai fini demografici "residenziali" - Progetto n. 173 "Escale" - Programma INTREREGS VIA IVAMA - FINANZIARIA ALCOTRA 2014-2020 presso la Ex Scuderia di Palazzo Taffini	
Piano piano terra - biliano e antri	
Febbraio 2019	AR 001

444/FREDDA - SCALA 1:1000

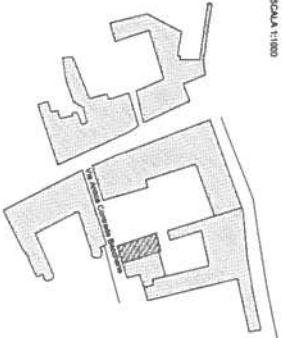

STATO DI PROGETTO
Piano Piano Terra - FINITURE - Scale 1: 50

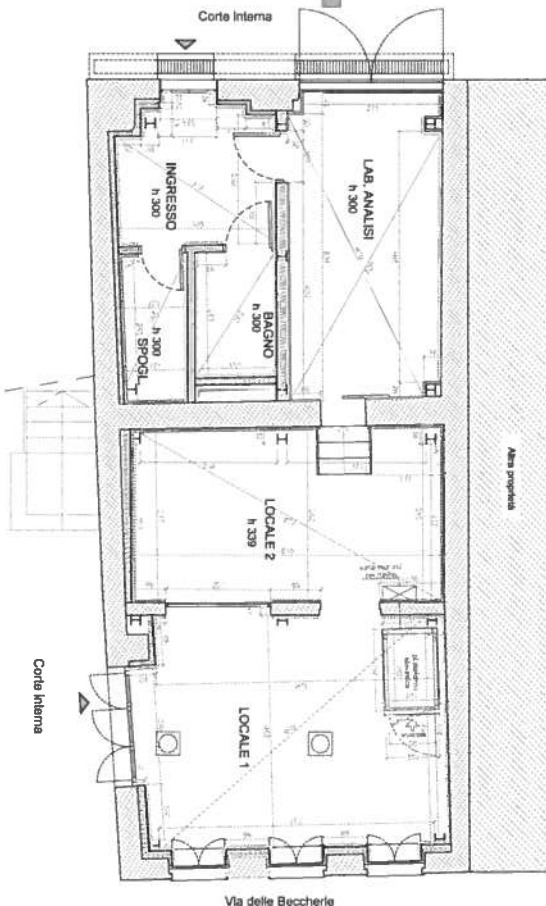

- Rivestimento a parete Plastrof 20x10 cm
- Smalto all'acqua
- Idropittura

STATO DI PROGETTO
Piano Piano Terra - ARREDI - Scale 1: 50

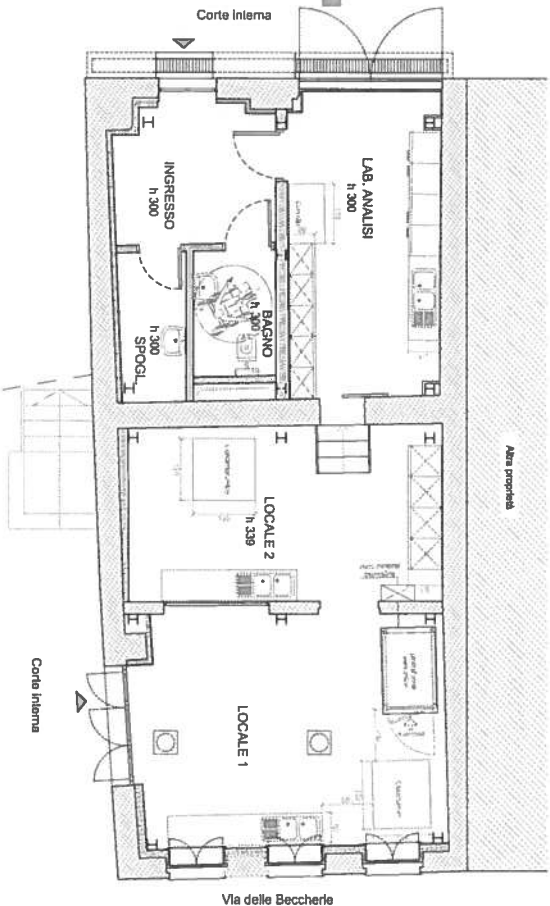



PROPRIETA' DELL'IMMOBILE	Banca Cassa Risparmio Savigliano S.p.A. Piazza del Popolo, 15 - 10038 Savigliano (CN) Presidente Dott. Oreste Francesco C.F. SUFFINCSH112182	COMUNITA' DELEGATA	FRED S.r.l. Via Gemunusa, 3 - 10138 Torino (TO) Geom. Filippo ROZZO
ORGANO DI ALTA SORVEGLIANZA	REANSOR REAM SOR S.p.A. Via Salaria, 11 - 10121 Torino (TO)	PROGETTO ARCHITETTONICO E COORDINAMENTO TEAM PROGETTISTI	FRED S.r.l. Via Gemunusa, 3 - 10138 Torino (TO) Arch. Valterio CURATOLO (progettista) Arch. Roberto GOTTALDO Arch. Chiara RIGESI Arch. Andrea BALANI Arch. Irene POMA
CONDOTTORE DELL'IMMOBILE	Associazione Le Terre Dei Savoia Piazza Carlo Alberto 8/A - 12035 Roccaforte (CN)	COORDINATORE PER LA SICUREZZA	FRED S.r.l. Via Gemunusa, 3 - 10138 Torino (TO) Arch. Paola RIVACCOLI
PARTNER & PATROCINO	DISAFA ALCOTRA Intereg FRANCALINI FRANCALINI	PROGETTO IMPIANTI	4U Engineering Corso Galileo Ferraris, 35 - 10121 Torino TO Ing. Giorgio MACOR
		PROGETTO STRUTTURALE	ING. Fabrizio DHO Via Bone 42 - 10030 Cadagno (TO)

Progetto Esecutivo

Opere di finitura relative ai locali denominati "Laboratorio" - Progetto n. 1733 "Essica" - Programma INTERREG VA ITALIA -FRANCA ALCOTRA 2014-2020 presso le Ex Scuderie di Palazzo Taffini

Particolare parapetto del sottopasso - sezione e prospetto

Febbraio 2019

Scala 1:20

Savigliano_P_Taffini_Esecutivo

AR 002

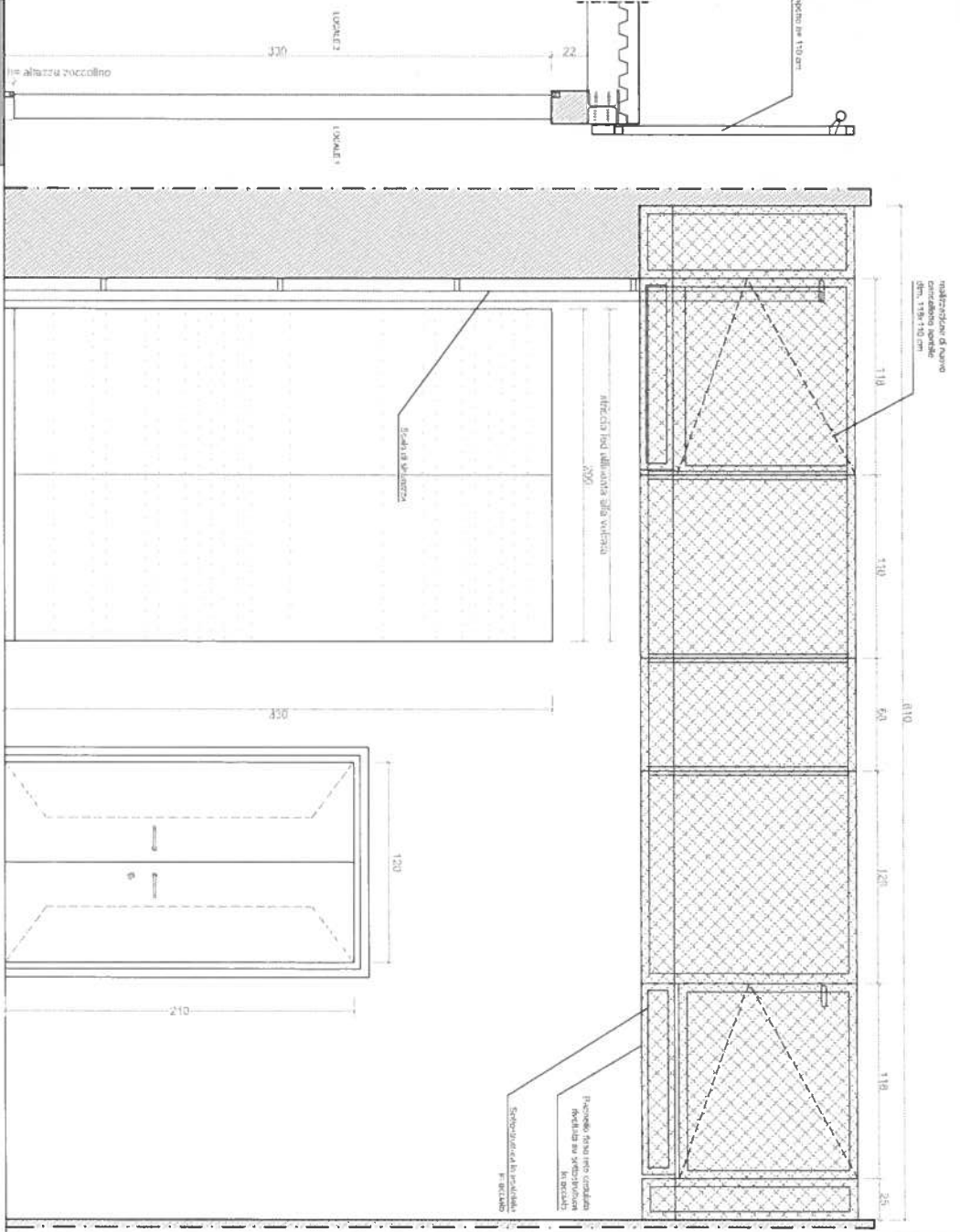

Voci di spesa per opere di finitura relative ai locali denominati "Laboratorio" – Progetto n. 1733 "Essica" - Programma INTERREG V-A ITALIA - FRANCIA AL-COTRA 2014-2020		U.D.M.	Quantità	Prezzo Unitario	Importo Contrattuale
FINTURE E RIVESTIMENTI					
EDIL_010_01	Fornitura di piastrelle di rivestimento a parete tipo CESI formato cm 20x10, colore bianco opaco o equivalente. Grés porcellanato smaltato classificato gruppo B1b, assorbimento acqua compreso tra 0,5 e 3%, adatto per posa all'interno e all'esterno. Compresi la colla e lo stucco. Compresa campionatura e/o eventuale presentazione da sottoporre e far approvare alla Direzione Lavori. Compresi e compensati nel prezzo tutti i costi per noli di mezzi provvisori per il carico, lo scarico, lo stoccaggio temporaneo in cantiere, la discesa o la salita dei materiali. Compreso l'uso della necessaria attrezzatura e gli accessori, l'esecuzione di idonea pulizia a lavoro ultimato. Compreso ogni altro onere per dare l'opera finita a perfetta regola d'arte.	m ²	43,50		
EDIL_010_02	Posa in opera di rivestimenti a parete con piastrelle rettangolari tipo CESI formato cm 20x10, colore bianco opaco, con o senza bisello dato in opera con malta cementizia, con giunti sigillati a cemento bianco; escluso il rinzafo. In grés ceramico smaltato, per superfici di almeno m ² 0,20. Compresi e compensati nel prezzo tutti i costi per noli di mezzi provvisori per il carico, lo scarico, lo stoccaggio temporaneo in cantiere, la discesa o la salita dei materiali. Compreso l'uso della necessaria attrezzatura e gli accessori, l'esecuzione di idonea pulizia a lavoro ultimato, il sollevamento o l'abbassamento dei materiali di risulta al piano di carico, il carico ed il trasporto dei medesimi alle pubbliche discariche e il corrispettivo alle stesse. Compreso ogni altro onere per dare l'opera finita a perfetta regola d'arte.	m ²	43,50		
EDIL_010_03	Fornitura di giunto a forma di sguscia concava in pvc a pavimento tipo Schlüter®-DILEX-HKW o prodotto equivalente h=10 cm (profilo di raccordo arrotondato), per angoli interni a parete o raccordo tra pavimento e rivestimento, con alette di fissaggio a fori trapezoidali in PVC rigido ingenerato ed una parte fissata su di esse in PVC colorato di forma concava, posato a regola d'arte. Attenersi alle indicazioni di utilizzo fornite dal produttore. Compresi i pezzi speciali come angoli esterni, interni e terminali. Compresa campionatura visionata e approvata dalla D.L. Da posare su perimetro dei locali.	ml	36,16		
EDIL_010_04	Posa in opera di sguscia a pavimento in pvc tipo Schlüter®-DILEX-HKW o prodotto equivalente per raccordi h=10 cm. Compresi gli oneri per incastri, tagli e sigillature a muro, la distribuzione dei materiali al posto di posa, l'assistenza muraria alla posa in opera, l'uso del materiale di consumo per la posa in opera e le finiture. Da posare su perimetro dei locali. Compresi e compensati nel prezzo tutti i costi per noli di mezzi provvisori per il carico, lo scarico, lo stoccaggio temporaneo in cantiere, la discesa o la salita dei materiali. Compreso l'uso della necessaria attrezzatura e gli accessori, l'esecuzione di idonea pulizia a lavoro ultimato, il sollevamento o l'abbassamento dei materiali di risulta al piano di carico, il carico ed il trasporto dei medesimi alle pubbliche discariche e il corrispettivo alle stesse. Compreso ogni altro onere per dare l'opera finita a perfetta regola d'arte, collaudabile e idonea all'uso richiesto. Lavorazione da eseguirsi così come indicato negli Elaborati Grafici e così come impartito dalla Direzione Lavori in fase di esecuzione.	ml	36,16		
EDIL_010_05	Provvista di zoccolino battiscopa in grés ceramico fine porcellanato tipo MIRAGE OFFICINE ACID formato 60x6.5 o equivalente, ottenuto da impasto di argille nobili, di tipo omogeneo a tutto spessore, privo di trattamento superficiale, inassorbente, antigelivo, altamente resistente agli attacchi fisici e chimici, con bordi arrotondati o a squadra, compresi i pezzi speciali (angoli e spigoli). Compreso l'uso della necessaria attrezzatura e gli accessori, l'esecuzione di idonea pulizia a lavoro ultimato, il sollevamento o l'abbassamento dei materiali di risulta al piano di carico. Compresa campionatura e/o eventuale presentazione da sottoporre e far approvare alla Direzione Lavori.	ml	67,00		
Totale parziale					
OPERE DA DECORATORE					
EDIL_012_01	Tinta all'acqua (idropittura) a base di resine sintetiche con un tenore di resine non inferiore al 30% , lavabile, in tinta unica a più riprese. Colore a scelta della D.L. Due mani a coprire tutte le superfici orizzontali e verticali, previa preparazione del fondo, compreso fissativo. Compreso l'uso dei materiali di consumo, della necessaria attrezzatura, la distribuzione dei materiali e dei manufatti al posto di posa, l'esecuzione di idonea pulizia a posa ultimata, il sollevamento o l'abbassamento dei materiali di risulta al piano di carico, il carico ed il trasporto dei medesimi alle pubbliche discariche, il corrispettivo alle stesse, ogni altro onere e modalità di esecuzione per dare l'opera completa ed eseguita a regola d'arte. Compresi e compensati nel prezzo tutti i costi per noli di mezzi provvisori per il carico, lo scarico, lo stoccaggio temporaneo in cantiere, la discesa o la salita dei materiali. Compreso l'uso della necessaria attrezzatura e gli accessori, l'esecuzione di idonea pulizia a lavoro ultimato, il sollevamento o l'abbassamento dei materiali di risulta al piano di carico. Compreso ogni altro onere per dare l'opera finita a perfetta regola d'arte.	m ²	212,00		

EDIL_012_02	Tinteggiatura con smalto acrilico all'acqua lavabile opaco a tre mani a coprire, previa preparazione con una mano di fondo. Colore a scelta della D.L. Compreso l'uso della necessaria attrezzatura, ponteggi e piani di lavoro interni e noli ed opere provvisorie, l'esecuzione di idonea pulizia a lavoro ultimato, il sollevamento o l'abbassamento dei materiali di risulta al piano di carico, ogni altro onere e modalità di esecuzione per dare l'opera completa ed eseguita a regola d'arte.	m ²	74,92
EDIL_012_03	Tinteggiatura delle parti metalliche, ringhiere e inferriate e profili, a pennello, con smalto sintetico opaco a base di resine acriliche, comprese eventuali operazioni di preparazione del supporto. Previo trattamento con due riprese di anti-ruggine. Tinta RAL a scelta della D.L. Compresa adeguata protezione del rivestimento non interessato dalla tinta. Lavorazione da eseguirsi secondo quanto descritto nel Capitolato Speciale d'Appalto, negli elaborati grafici esecutivi e secondo quanto impartito dalla Direzione Lavori in fase d'esecuzione. Compreso l'uso di ponteggi interni, dei materiali di consumo, della necessaria attrezzatura, la distribuzione dei materiali e dei manufatti al posto di posa, l'esecuzione di idonea pulizia a posa ultimata, il sollevamento o l'abbassamento dei materiali di risulta al piano di carico, il carico ed il trasporto dei medesimi alle pubbliche discariche, il corrispettivo alle stesse, ogni altro onere e modalità di esecuzione per dare l'opera completa ed eseguita a regola d'arte.	m ²	24,89
Totale parziale			

B.1 PREDISPOSIZIONE ALLACCIAMENTO EL. MONTACARICHI			
IMP_01.31	Realizzazione dell'impianto di alimentazione elettrica per alimentazione dei montacarichi. Composto da linea di alimentazione di opportuna sezione e formazione. Tubazione in PVC, con grado di protezione minimo IP 65, completa di curve, manicotti, raccordi tubo-tubo, rigidi o con guaine flessibili, supporti, scatola di derivazione installata sulla passerella, compresi i collegamenti elettrici ed ogni accessorio per rendere il dispositivo perfettamente funzionante.	a.c.	1,00
Totale parziale			

B.2 PRESE ELETTRICHE, RETE DATI, ANTIFURTO, ANTINCENDIO			
IMP_01.32	F.O. impianto per presa tipo CEE 2P+T (escluso il gruppo presa) F.O. di impianto a vista con tubo PVC per presa CEE2P+T 16A (cond. min. 4 mmq) Grado di protezione IP65.	cad.	7,00
IMP_01.33	F.O. impianto per presa tipo CEE 3P+T (escluso il gruppo presa) F.O. di impianto a vista con tubo PVC per presa CEE3P+T 16A (cond. min. 4 mmq) Grado di protezione IP65.	cad.	2,00
IMP_01.34/35	F.O. Fornitura in opera di prese tipo CEE-17 in materiale plastico IP-55/67 in esecuzione da parete con interruttore di blocco e fusibili di protezione o predisposizione apparecchi modulari. F.O. di presa CEE-17 interbloc. 2p+t, 16 A, con fusibili o predisposizione apparecchi modulari, 6 h	cad.	7,00
IMP_01.36	F.O. di presa CEE-17 interbloc. 3p+t, 16 A, con fusibili o predisposizione apparecchi modulari, 6 h	cad.	2,00
IMP_01.37	Fornitura e posa centrale di rivelazione fumi con programmazione e configurazione del sistema	cad.	1,00
IMP_01.38	F.O. di segnalatore acustico/luminoso con o senza crittogramma non autoalimentato	cad.	2,00
IMP_01.39	F.O. di pulsante riarmabile oppure di tipo con vetro a rottura con indirizzamento a bordo	cad.	2,00
IMP_01.40	F.O. di sensore analogico ottico di fumo	cad.	8,00
IMP_01.41	F.O. Fornitura in opera, in tubi o canaline predisposte, di cavo tripolare schermato compresi i collegamenti elettrici, morsetti, capicorda ed ogni accessorio per rendere il cavo perfettamente funzionante.	m	250,00
IMP_01.42	Trasmissione Dati Telefono (Predisposizione per wi-fi) Fornitura in opera di prese UTP cat.6 installate in scatola da parete. Comprensiva delle tubazioni a vista in cui vanno posati i cavi.	cad.	6,00
IMP_01.43	F.O. Fornitura in opera, entro tubi o canaline predisposte, di cavi per la trasmissione dati in rame a 4 coppie twistate, non schermato (UTP) per reti locali Ethernet CAT 6, (tipo UTP 4x2x24 AWG). F.O. di cavo UTP cat 6	m	120,00
Totale parziale			

TOTALE OPERE IN CAPO A TERRE DEI SAVOIA			
--	--	--	--



Comune di Savigliano

Via Antica Contrada delle Beccherie n. 2

Ex Scuderie di Palazzo Taffini

PROPRIETA' DELL'IMMOBILE	COMMITTENZA DELEGATA
 Banca Cassa Risparmio Savigliano S.p.A. Piazza del Popolo, 15 - 12038 Savigliano (CN) Presidente Dott. Osella Francesco C.F. SLLFNC56H11L219Z	 FRED S.r.l. Via Germanasca, 3 - 10138 Torino (TO) Geom. Filippo RIZZO
ORGANO DI ALTA SORVEGLIANZA	PROGETTO ARCHITETTONICO E COORDINAMENTO TEAM PROGETTISTI
 REAM SGR S.p.A. Via Alfieri, 11 - 10121 Torino (TO)	 FRED S.r.l. Via Germanasca, 3 - 10138 Torino (TO) Arch. Valentina CURATOLO (progettista) COLLABORATORI: Ing. Riccardo BOGETTO Arch. Chiara IRRERA Ing. Andrea MILANI Arch. Ilaria POMA
CONDUTTORE DELL'IMMOBILE	COORDINATORE PER LA SICUREZZA
 Associazione Le Terre Dei Savoia Piazza Carlo Alberto 6/A - 12035 Raconigi (CN)	 FRED S.r.l. Via Germanasca, 3 - 10138 Torino (TO) Arch. Patrick FRANCOU
PARTNER e PATROCINIO	PROGETTO IMPIANTI
    	 4U Engineering Corso Galileo Ferraris, 35 - 10121 Torino TO Ing. Giorgio MACRI'
	PROGETTO STRUTTURALE  Ing. Fabrizio DHO Via Roma, 42 - 10093 Collegno (TO)

PROGETTO ESECUTIVO

Opere di finitura relative ai locali denominati "Laboratorio" - Progetto n. 1733 "Essica" - Programma INTERREG V-A ITALIA -FRANCIA ALCOTRA 2014-2020 presso le Ex Scuderie di Palazzo Taffini

Capitolato Tecnico

Febbraio 2019

GE002

Oggetto: Capitolato Tecnico per opere di finitura relative ai locali denominati "Laboratorio" - Progetto n. 1733 "Essica" - Programma INTERREG V-A ITALIA -FRANCIA ALCOTRA 2014-2020 presso le Ex Scuderie di Palazzo Taffini

Il presente documento contiene le Specifiche Tecniche per le opere di finitura relative ai locali denominati "Laboratorio" - Progetto n. 1733 "Essica" - Programma INTERREG V-A ITALIA -FRANCIA ALCOTRA 2014-2020 presso le Ex Scuderie di Palazzo Taffini

Le lavorazioni per le quali si forniscono le specifiche tecniche sono le seguenti:

1. Finiture e rivestimenti;
2. Opere da decoratore;
3. Predisposizione dell'allacciamento elettrico del montacarichi;
4. Prese elettriche, dati, antifurto, antincendio.

1. Pavimentazioni

1.1. Generalità

Nell'esecuzione delle pavimentazioni si deve curare la disposizione a perfetto piano, completamente liscio e regolare, con giunti bene chiusi e suggellati; ultimata la posa, i pavimenti devono essere puliti in modo che non resti la minima traccia di sbavature, macchie ed altro. L'Appaltatore deve provvedere, a sua cura e spese alla difesa di tutti i pavimenti, come d'uso, mediante strato di pula di riso o segatura, piani di tavole od altre protezioni. Resta comunque contrattualmente stabilito che per un congruo periodo dopo l'ultimazione di ciascun pavimento, l'Appaltatore ha l'obbligo di impedire a mezzo di chiusura provvisoria l'accesso di qualunque persona alle aree interessate; e ciò anche per pavimenti costruiti da altre Ditte. Qualora i pavimenti risultassero in tutto o in parte danneggiati per il passaggio abusivo di persone e per altre cause, l'Appaltatore dovrà a sua cura e spese ricostruire le parti danneggiate. L'Appaltatore ha l'obbligo di presentare alla Direzione Lavori i campioni dei pavimenti che saranno prescritti. La Direzione Lavori ha piena facoltà, a suo insindacabile giudizio, di effettuare la scelta definitiva rispetto alla campionatura visionata e l'Appaltatore, se richiesto, ha l'obbligo di provvedere alla posa in opera al prezzo indicato nell'elenco ed eseguire il sottofondo secondo le disposizioni che saranno impartite dalla Direzione stessa.

Dovranno essere fornite dall'Impresa adeguate campionature (superficie minima 1 mq).

1.2. Elenco delle lavorazioni previste nel progetto

1.2.1. Nuova pavimentazione interna

Esecuzione di nuova pavimentazione su sottofondo cementizio, opportunamente preparato in lastre di gres fine porcellanato tipo Mirage Officine/Acid 01, di formato 600x600 mm sp. 20 mm, rettificate, a sezione piena e greificata in tutto lo spessore, composta da finissimo di argille pregiate con aggiunta di feldspati, quarzi e caolini, ottenute mediante pressatura (450 Kg/cm² ed oltre), di impasto atomizzato e successivamente sinterizzate ad una temperatura di circa 1250°C.

Di seguito un elenco delle lavorazioni da realizzare:

- Posa della malta cementizia per il fissaggio delle lastre;
- Posa delle lastre a perfetto piano, completamente liscio e regolare;
- Realizzazione di pezzi speciali per il rivestimento della scala di collegamento tra il locale 2 e il Laboratorio analisi;
- Realizzazione degli opportuni tagli a 45° per esecuzione pendenze per scarichi a pavimento;
- Posa delle lastre tagliate per la creazione delle idonee pendenze per gli scarichi a pavimento.

L'Appaltatore dovrà porre particolare cura nell'esecuzione di tutte le fasi e, specialmente, nell'ultima, in modo tale da realizzare tagli precisi che consentano l'accostamento preciso degli elementi.

La lavorazione dovrà essere eseguita così come illustrato negli elaborati grafici di progetto e così come impartito dalla Direzione Lavori in fase di esecuzione. Compresa la discesa o la salita a terra dei materiali, lo sgombero dei detriti, con trasporto dei detriti nell'ambito del cantiere idoneo. Compreso l'uso della necessaria attrezzatura, ponteggi e piani di lavoro interni e compresi noli ed opere provvisori, l'esecuzione di idonea pulizia a lavoro ultimato, il sollevamento o l'abbassamento dei materiali di risulta al piano di carico, il carico ed il trasporto dei medesimi alle pubbliche discariche, il corrispettivo alle stesse, ogni altro onere e modalità di esecuzione per dare l'opera eseguita a regola d'arte.

Il prodotto dovrà essere opportunamente campionato, per approvazione da parte della Direzione Lavori. Superficie minima da presentare non inferiore a 1 mq.

Prescrizioni particolari/Localizzazioni

Laboratorio analisi, bagno, ingresso, spogliatoio, Locale 1 e Locale 2

2. Finiture e rivestimenti

2.1. Generalità

Rivestimenti:

Si definiscono prodotti per rivestimenti quelli utilizzati per realizzare i sistemi di rivestimento verticali (pareti – facciate) dell'edificio. I prodotti per rivestimenti si distinguono secondo:

- stato fisico:
 - o rigidi (rivestimenti in ceramica, pietra, vetro, alluminio, gesso, ecc.);
 - o flessibili (carte da parati, tessuti da parati, ecc.).
- collocazione:
 - o per esterno;
 - o per interno.
- collocazione nel sistema di rivestimento:
 - o di fondo;
 - o intermedi;
 - o di finitura.

I rivestimenti di qualsiasi genere (piastrelle, laminato di legno, alluminio, etc.) saranno eseguiti a perfetta regola d'arte e il materiale da impiegarsi dovrà risultare uguale a quello dei campioni che di volta in volta verranno eseguiti a cura e spese dell'Appaltatore su richiesta della Direzione Lavori.

In particolare per i rivestimenti in piastrelle si dovrà tenere conto delle seguenti prescrizioni e norme:

- la posa in opera deve essere eseguita in modo che a lavoro ultimato il rivestimento risulti perfettamente aderente al sottostante intonaco/supporto di sottofondo;
- prima della posa il materiale deve essere immerso nell'acqua fino a saturazione;
- prima di procedere all'applicazione del rivestimento, l'intonaco di sottofondo deve essere abbondantemente bagnato;
- le piastrelle devono risultare perfettamente combacianti fra loro e coi giunti perfettamente allineati;
- i rivestimenti devono essere stuccati con cemento bianco e/o colorato se richiesto, convenientemente lavati e puliti con l'impiego in dose prestabilita anche di acido;
- salvo prescrizioni contrarie della Direzione Lavori, tutti i rivestimenti si intendono dati completi di guscio di raccordo ai pavimenti e agli spigoli.

Si curerà, in base alle funzioni attribuite dal progetto al rivestimento, l'esecuzione dei fissaggi, la collocazione rispetto agli strati sottostanti onde evitare incompatibilità termiche, chimiche od elettriche. Saranno considerate le possibili vibrazioni o il rumore indotti da vento, pioggia, ecc. Verranno inoltre verificati i motivi estetici, l'esecuzione dei giunti, la loro eventuale sigillatura, ecc.

Nei prezzi unitari per la esecuzione dei rivestimenti interni ed esterni sono sempre compresi i seguenti oneri ed opere accessorie:

- opere provvisoriale e di sicurezza (ponteggi, piani di lavoro, etc.);
- impiego di trabattelli;
- la distribuzione dei materiali al posto di posa;
- l'assistenza muraria alla posa in opera;
- l'uso del materiale di consumo per la posa in opera e le finiture;
- gli oneri per i risvolti in verticale, gli incastri, i tagli e le sigillature a muro;
- l'esecuzione di idonea pulizia a posa ultimata;

- il sollevamento o l'abbassamento dei materiali di risulta al piano di carico, il carico ed il trasporto dei medesimi alle pubbliche discariche, il corrispettivo alle stesse;
- L'esecuzione di campionature, modelli, pre montaggi e prove preliminari su indicazione della Direzione Lavori.

Sia per i rivestimenti che per le pavimentazioni dovranno essere fornite dall'Impresa adeguate campionature (superficie minima 1 mq).

2.2. Elenco delle lavorazioni previste in progetto:

2.2.1. Esecuzione di rivestimento a parete

Realizzazione di rivestimento a parete in piastrelle in gres porcellanato smaltato classificato gruppo B1b, tipo CESI, formato 20 x 10 cm, di colore bianco opaco, aventi le seguenti caratteristiche: assorbimento acqua compreso tra 0,5 e 3%, da incollare e stuccare.

Si curerà l'esecuzione della posa a perfetto piano. La lavorazione dovrà essere eseguita così come illustrato negli elaborati grafici di progetto e così come impartito dalla Direzione Lavori in fase di esecuzione. Compresa la discesa o la salita a terra dei materiali, lo sgombero dei detriti, con trasporto dei detriti nell'ambito del cantiere idoneo. Compreso l'uso della necessaria attrezzatura, ponteggi e piani di lavoro interni e compresi noli ed opere provvisori, l'esecuzione di idonea pulizia a lavoro ultimato, il sollevamento o l'abbassamento dei materiali di risulta al piano di carico, il carico ed il trasporto dei medesimi alle pubbliche discariche, il corrispettivo alle stesse, ogni altro onere e modalità di esecuzione per dare l'opera eseguita a regola d'arte.

Il prodotto dovrà essere opportunamente campionato, per approvazione da parte della Direzione Lavori. Superficie minima da presentare non inferiore a 1 mq.

Prescrizioni particolari/Localizzazioni

Laboratorio analisi, bagno, spogliatoio

2.2.2. Esecuzione di sguscia concava in pvc

Realizzazione giunto a forma di sguscia concava a pavimento tipo Schlüter®-DILEX-HKW, di altezza pari a 10 cm (profilo di raccordo arrotondato), con alette di fissaggio a fori trapezoidali in PVC rigido rigenerato ed una parte fissata su di esse in PVC colorato di forma concava, posato a regola d'arte. Per l'esecuzione della suddetta lavorazione occorre rispettare le seguenti prescrizioni:

- Attenersi alle istruzioni di posa impartite dal fornitore;

La lavorazione dovrà essere eseguita così come illustrato negli elaborati grafici di progetto e così come impartito dalla Direzione Lavori in fase di esecuzione. Compresa la discesa o la salita a terra dei materiali, lo sgombero dei detriti, con trasporto dei detriti nell'ambito del cantiere idoneo. Compreso l'uso della necessaria attrezzatura, ponteggi e piani di lavoro interni e compresi noli ed opere provvisori, l'esecuzione di idonea pulizia a lavoro ultimato, il sollevamento o l'abbassamento dei materiali di risulta al piano di carico,

il carico ed il trasporto dei medesimi alle pubbliche discariche, il corrispettivo alle stesse, ogni altro onere e modalità di esecuzione per dare l'opera eseguita a regola d'arte.

Il prodotto dovrà essere opportunamente campionato, per approvazione da parte della Direzione Lavori.

Prescrizioni particolari/Localizzazioni

Laboratorio analisi, bagno, spogliatoio, Locale 2 e Locale 1

2.2.3. Realizzazione di zoccolino battiscopa

Realizzazione di zoccolino battiscopa in gres ceramico fine porcellanato tipo MIRAGE OFFICINE ACID formato 60x6.5 cm o equivalente, ottenuto da impasto di argille nobili, di tipo omogeneo a tutto spessore, privo di trattamento superficiale, inassorbente, antigelivo, altamente resistente agli attacchi fisici e chimici, con bordi arrotondati o a squadra, compresi i pezzi speciali (angoli e spigoli).

La lavorazione dovrà essere eseguita così come illustrato negli elaborati grafici di progetto e così come impartito dalla Direzione Lavori in fase di esecuzione. Compresa la discesa o la salita a terra dei materiali, lo sgombero dei detriti, con trasporto dei detriti nell'ambito del cantiere idoneo. Compreso l'uso della necessaria attrezzatura, ponteggi e piani di lavoro interni e compresi noli ed opere provvisorie, l'esecuzione di idonea pulizia a lavoro ultimato, il sollevamento o l'abbassamento dei materiali di risulta al piano di carico, il carico ed il trasporto dei medesimi alle pubbliche discariche, il corrispettivo alle stesse, ogni altro onere e modalità di esecuzione per dare l'opera eseguita a regola d'arte.

Il prodotto dovrà essere opportunamente campionato, per approvazione da parte della Direzione Lavori.

Prescrizioni particolari/Localizzazioni

Laboratorio analisi, bagno, spogliatoio, Locale 2 e Locale 1

3. Opere da decoratore

3.1. Generalità

Le operazioni di tinteggiatura o verniciatura dovranno essere precedute da un'accurata preparazione delle superfici interessate (raschiature, scrostature, stuccature, levigature, etc.) con sistemi idonei ad assicurare la perfetta riuscita del lavoro. La miscelazione e posa in opera di prodotti monocomponenti e bicomponenti dovrà avvenire nei rapporti, modi e tempi indicati dal produttore onde evitare alterazioni del prodotto.

L'applicazione dei prodotti vernicianti non dovrà venire effettuata su superfici umide, l'intervallo di tempo fra una mano e la successiva sarà, salvo diverse prescrizioni, di 24 ore; la temperatura ambiente non dovrà superare i 40°C e la temperatura delle superfici dovrà essere compresa fra i 5 e 50°C con un massimo di 80% di umidità relativa. In ogni caso le opere eseguite dovranno essere protette, fino al completo essiccamento, dalla polvere, dall'acqua e da ogni altra fonte di degradazione.

Le opere di verniciatura su manufatti metallici saranno precedute da accurate operazioni di pulizia e rimozione di eventuali parti ossidate; verranno quindi applicate almeno una mano di vernice protettiva e un numero non inferiore a due mani di vernice del tipo e colore previsti fino al raggiungimento della completa uniformità della superficie.

Nelle opere di verniciatura eseguite su intonaco, oltre alle verifiche della consistenza del supporto e alle successive fasi di preparazione, si dovrà attendere un adeguato periodo, fissato dalla Direzione Lavori, di stagionatura degli intonaci; trascorso questo periodo si procederà all'applicazione di una mano di imprimitura (eseguita con prodotti speciali) o una mano di fondo più diluita alla quale seguiranno altre due mani di vernice del colore e delle caratteristiche fissate.

La tinteggiatura potrà essere eseguita, salvo altre prescrizioni, a pennello, a rullo, a spruzzo, ecc., in conformità con i modi fissati per ciascun tipo di lavorazione.

I prodotti vernicianti devono possedere valori adeguati delle seguenti caratteristiche in funzione delle prestazioni loro richieste:

- dare colore in maniera stabile alla superficie trattata;
- avere funzione impermeabilizzante;
- essere traspiranti al vapore d'acqua;
- impedire il passaggio dei raggi uv;
- ridurre il passaggio della CO₂;
- avere adeguata reazione e/o resistenza al fuoco;
- avere funzione passivante del ferro;
- resistenza alle azioni chimiche degli agenti aggressivi (climatici, inquinanti);
- resistere all'usura.

I limiti di accettazione saranno quelli progettuali o, in mancanza, quelli dichiarati dal fabbricante ed accettati dalla Direzione Lavori.

Per l'esecuzione delle decorazioni, sia nelle pareti interne, sia nei prospetti esterni, la Direzione Lavori fornirà all'Appaltatore, qualora non compresi tra i disegni di contratto o ad integrazione degli stessi, i necessari particolari costruttivi. Le campionature dovranno essere formalmente accettate dalla Direzione Lavori.

3.2. Elenco delle lavorazioni previste nel progetto

3.2.1. Tinteggiatura con idropittura per pareti interne

Tinteggiatura con idropittura traspirante liscia per interni a base di resine sintetiche, con un tenore di resine non inferiore al 30% lavabile. L'applicazione dovrà avvenire in almeno due strati di pennello, rullo o spruzzo, previa applicazione del relativo primer ad una o più riprese su fondi. Colore a scelta della DL. Compresa la stesura del relativo fondo. Tinta idonea all'applicazione interna a locali umidi.

La lavorazione dovrà essere eseguita così come indicato negli elaborati grafici esecutivi e così come impartito dalla Direzione Lavori in fase di esecuzione. Compresi ponteggi, e piani di lavoro interni ed esterni, compresi noli ed opere provvisoriale per movimentazione e posa. Compreso l'uso dei materiali di consumo, della necessaria attrezzatura, la distribuzione dei materiali e dei manufatti al posto di posa, l'esecuzione di

idonea pulizia a posa ultimata, il sollevamento o l'abbassamento dei materiali di risulta dal piano di carico, il carico ed il trasporto dei medesimi alle pubbliche discariche, il corrispettivo alle stesse, ogni altro onere e modalità di esecuzione per dare l'opera completa ed eseguita a regola d'arte.

Prescrizioni particolari/Localizzazioni

Locale 1, Locale 2, spogliatoio, Ingresso

3.2.2. Smalto lavabile all'acqua

Tinteggiatura con smalto acrilico all'acqua lavabile opaco a tre mani a coprire, previa preparazione con una mano di fondo. Colore a scelta della D.L.

La lavorazione dovrà essere eseguita così come indicato negli elaborati grafici esecutivi e così come impartito dalla Direzione Lavori in fase di esecuzione. Compresi ponteggi, e piani di lavoro interni ed esterni, compresi noli ed opere provvisori per movimentazione e posa. Compreso l'uso dei materiali di consumo, della necessaria attrezzatura, la distribuzione dei materiali e dei manufatti al posto di posa, l'esecuzione di idonea pulizia a posa ultimata, il sollevamento o l'abbassamento dei materiali di risulta dal piano di carico, il carico ed il trasporto dei medesimi alle pubbliche discariche, il corrispettivo alle stesse, ogni altro onere e modalità di esecuzione per dare l'opera completa ed eseguita a regola d'arte.

Prescrizioni particolari/Localizzazioni

Locale 2, Laboratorio analisi, Spogliatoio, Locale bagno

3.2.3. Tinteggiatura delle parti metalliche

Tinteggiatura delle parti metalliche, ringhiere e inferriate e profili, a pennello, con smalto sintetico opaco a base di resine acriliche, comprese eventuali operazioni di preparazione del supporto. Previo trattamento con due riprese di antiruggine. Colori a scelta della D.L. Compresa adeguata protezione del rivestimento non interessato dalla tinta.

La lavorazione dovrà essere eseguita così come indicato negli elaborati grafici esecutivi e così come impartito dalla Direzione Lavori in fase di esecuzione. Compresi ponteggi, e piani di lavoro interni ed esterni, compresi noli ed opere provvisori per movimentazione e posa. Compreso l'uso dei materiali di consumo, della necessaria attrezzatura, la distribuzione dei materiali e dei manufatti al posto di posa, l'esecuzione di idonea pulizia a posa ultimata, il sollevamento o l'abbassamento dei materiali di risulta dal piano di carico, il carico ed il trasporto dei medesimi alle pubbliche discariche, il corrispettivo alle stesse, ogni altro onere e modalità di esecuzione per dare l'opera completa ed eseguita a regola d'arte.

Prescrizioni particolari/Localizzazioni

Locale 2 (parapetto scaletta), Deposito (parapetto soppalco)

4. Linee elettriche per la distribuzione dell'energia;

Le linee elettriche di distribuzione sono i circuiti completi di accessori che collegano i quadri elettrici ad altri quadri secondari o alle scatole di derivazione e infine alle utenze elettriche finali (luci, prese elettriche, apparecchi etc.).

La distribuzione principale a partire dal quadro è realizzata in passerella metallica. La distribuzione secondaria alle prese e ai punti luce è realizzato con tubazioni in PVC di tipo a vista.

4.1. Impianto forza motrice

- Le prese previste sono del tipo Shucko, per installazione a parete con grado di protezione IP65;
- Sono previste prese CEE 17 2P+T e CEE 17 3P+T per l'alimentazione di carichi particolari e per le prese dei banchi di lavoro;
- È prevista la predisposizione elettrica per l'alimentazione di un montacarichi verso il soppalco e per l'alimentazione di 3 cappe aspiranti;
- È prevista l'alimentazione delle macchine degli impianti fluidomeccanici.

5. Impianti elettrici e speciali

Sono previsti i seguenti impianti speciali:

- Impianto dati: ogni banco di lavoro sarà dotato di n°2 prese RJ45 con collegamenti in cavo UTP cat. 6;
- È previsto un impianto antintrusione costituito da centrale d'allarme, sirena, sensori volumetrici (nei locali ove si può accedere dall'esterno), sensori di contatto sui serramenti, tastiera a microprocessore per attivare/disattivare l'allarme.
- Data la presenza di erba secca, si è previsto un impianto per la rivelazione incendi costituito da centrale antincendio, rilevatori ottici di fumo e pulsanti manuali d'allarme e ripetitori ottici/acustici di allarme.

Oggetto: Voci di preventivo per richiesta offerte da parte dell'Associazione Terre dei Savoia

• **RdO 1: Opere di adeguamento come da richiesta RSPP Muses, Arch. Porro**

1. Fornitura e posa di scala esterna locale 1 (opera accessoria al montascale)

Fornitura e posa in opera di scala a pioli in alluminio con gradini di profondità 85 mm, inclinazione circa 70° compresa di mancorrente, maniglioni verticali di sbarco, barra stabilizzatrice con supporti a parete, (certificazione EN131);

Posa in opera e fornitura di lastra in pietra di Luserna di dimensioni 75 x 60 x 4 cm, finitura bocciardata, con bordatura metallica, da posizionare per consentire il regolare sbarco da scala e soppalco;

Modifiche al parapetto previsto in progetto con inserimento di cancelletto apribile a protezione della scala Il parapetto è già predisposto per accogliere il nuovo cancelletto. Lo stesso dovrà essere realizzato in acciaio verniciato con le seguenti caratteristiche:

- dimensioni: 120 x 110 cm;
- telaio: in scatolato d'acciaio dim. 50x50x4 mm;
- tamponamento: in pannelli di rete ondulata in acciaio da verniciare, montati su profilo quadro ad incasso in acciaio dim. 52x52mm, sp= 4 mm, tagliati a misura. Colore RAL a scelta della D.L. Compresa campionatura e/o eventuale presentazione da sottoporre e far approvare alla Direzione Lavori.

Si rimanda all'*Allegato 1_AR002_Particolare parapetto soppalco* per la presa visione dell'elaborato grafico di riferimento. Il cancelletto aggiuntivo da prevedere è quello sopra la parete vetrata.

2. Dispositivo anticaduta su fune

Fornitura e posa di dispositivo anticaduta su fune tipo AKROBAT, modello AK2000B (conforme a norma EN 355:2002) o equivalente, per ancoraggio della scala (conforme a norma EN 131), di accesso al soppalco (locale 1).

3. Modifiche serramenti (uscite di emergenza)

- a) Inserimento di due dispositivi antipanico per uscite di sicurezza azionati mediante una barra orizzontale (maniglioni antipanico), tipo Serie Fast Push Cisa o equivalente, con adattamento dei serramenti da capitolato (modifica parziale delle ante in legno e vetro del serramento F1.03);
- b) Inserimento di dispositivi antipanico per uscite di sicurezza azionati mediante una barra orizzontale (maniglioni antipanico), tipo Serie Fast Push Cisa o equivalente, con adattamento dei serramenti da capitolato (modifica parziale delle ante in legno e vetro del serramento F1.05);

Si rimanda all'*Allegato 2_Serramenti da modificare*.

4. "installazione di n°3 lavabi e n°1 lavavetreria che saranno fornite dal Committente, inclusi: allaccio agli attacchi di carico, allaccio agli scarichi; compresi oneri per accessori, sifoni,



raccordi, staffe, minuterie e quant'altro necessario per dare l'opera completa e funzionante”



BOZZA LETTERA D'INVITO

RICHIESTA DI OFFERTA PER AFFIDAMENTO AVENTE COME OGGETTO LAVORI DI ADEGUAMENTO E FINITURA DEI I LOCALI DENOMINATI "LABORATORIO" PREVISTI DAL PROGETTO N. 1733 "ESSICA" - PROGRAMMA INTERREG V-A ITALIA -FRANCIA ALCOTRA 2014-2020 AI SENSI DEGLI ARTT. 32, COMMA 2 E 36, COMMA 2, LETT. A) DEL D.LGS. 18 APRILE 2016 N. 50 NONCHÈ AI SENSI DELLE LINEE GUIDA ANAC, N. 4.

L'Associazione "LE TERRE DEI SAVOIA", con sede in Piazza Carlo Alberto, 6/A – CAP 12035 Racconigi (CN) – PEC: amministrazione@pec.letterredeisavoia.it (d'ora in poi "Stazione Appaltante"), intende procedere ad un affidamento avente come oggetto lavori di adeguamento e finitura dei i locali denominati "Laboratorio" previsti dal progetto n. 1733 "ESSICA" - programma Interreg V-A Italia -Francia ALCOTRA 2014-2020 ai sensi degli artt. 32, comma 2 e 36, comma 2, lett. a) del d.lgs. 18 aprile 2016 n. 50, nonché ai sensi delle Linee Guida ANAC, n. 4 con le caratteristiche di seguito indicate.

ART. 1

OGGETTO

La Stazione Appaltante intende procedere all'affidamento di lavori di adeguamento e finitura dei locali denominati "Laboratorio" nell'ambito del Progetto ALCOTRA n. 1733 "ESSICA" – Programma INTERREG V-A ITALIA-FRANCIA 2014-2020;

Art. 2

Piazza Carlo Alberto, 6/A - 12035 - Racconigi (CN)
www.visitterredeisavoia.it - info@letterredeisavoia.it
tel 0172 86472 – fax 0172 820588
P.IVA 02767640044

CARATTERISTICHE E DURATA DEL SERVIZIO

I lavori di adeguamento e finitura dei locali denominati "Laboratorio" previsti nell'ambito del Progetto ALCOTRA n. 1733 "ESSICA" dovranno essere eseguiti con le seguenti caratteristiche:

- Fornitura e posa di scala esterna locale 1 (opera accessoria al montascale)
- Dispositivo anticaduta su fune
- Modifiche serramenti (uscite di emergenza)
- Finiture e rivestimenti;
- Opere da decoratore;
- Predisposizione dell'allacciamento elettrico del montacarichi;
- Prese elettriche, dati, antifurto, antincendio;
- Installazione di n°3 lavabi e n°1 lavavetreria che saranno fornite dal Committente, inclusi: allaccio agli attacchi di carico, allaccio agli scarichi; compresi oneri per accessori, sifoni, raccordi, staffe, minuterie e quant'altro necessario per dare l'opera completa e funzionante.

Secondo quanto specificato dagli allegati tecnici che fanno parte integrante della presente richiesta:

- Allegato 1_AR002_Particolare parapetto soppalco
- Allegato 2_Serramenti da modificare
- AR001_Finiture
- AR002_Particolare parapetto soppalco
- GE001_CM_Opere finitura
- GE002_Capitolato Tecnico
- Voci di preventivo _opere di adeguamento e allacciamento impianto idrico.

I lavori in oggetto dovranno essere conclusi inderogabilmente entro il 03/05/2019.

ART. 3

TERMINI E MODALITÀ PER LA PRESENTAZIONE DELL'OFFERTA

1. La S.V., qualora interessata, dovrà inviare la propria migliore offerta che deve essere formulata con le modalità di cui alla presente richiesta entro e non oltre le ore **12.00** del giorno **27/03/2019** all'indirizzo PEC **amministrazione@pec.letterredeisavoia.it**,

Piazza Carlo Alberto, 6/A - 12035 - Racconigi (CN)
www.visitterredeisavoia.it - info@letterredeisavoia.it
tel 0172 86472 - fax 0172 820588
P.IVA 02767640044

utilizzando preferibilmente il modello di cui **all'Allegato A** alla presente richiesta, corredata dalla seguente documentazione:

-fotocopia di un documento d'identità in corso di validità del sottoscrittore.

2. La Stazione appaltante si riserva di non prendere inconsiderazione le offerte pervenute oltre la suddetta data o prive della documentazione richiesta per l'affidamento del lavoro in oggetto.
3. Nell'oggetto del messaggio PEC deve essere riportato il mittente e la seguente dicitura:
"Offerta / preventivo per lavori di adeguamento, finitura dei locali denominati "Laboratorio" previsti nell'ambito del Progetto ALCOTRA n. 1733 "ESSICA".

ART. 4

REQUISITI MINIMI RICHIESTI

Possono presentare la propria offerta tutti i soggetti di cui all'articolo 45 del D.Lgs. n. 50/2016 che, al momento della presentazione della domanda, siano in possesso dei seguenti requisiti:

- a) assenza di cause di esclusione stabilite dall'articolo 80 del D.Lgs. n. 50/2016;
- b) iscrizione alla Camera di Commercio, Industria, Artigianato, Agricoltura, per attività coerenti con l'oggetto del presente avviso;

ART. 5

SELEZIONE DELLE OFFERTE

1. Le offerte pervenute saranno esaminate e valutate dalla Stazione Appaltante, previa verifica della completezza delle dichiarazioni in ordine al possesso dei requisiti previsti al precedente art. 5.
2. L'operatore economico che si aggiudicherà il lavoro dovrà soddisfare il criterio del minor prezzo offerto per l'intera fornitura.
3. Nell'offerta economica l'operatore deve indicare i propri costi della manodopera e gli oneri aziendali concernenti l'adempimento delle disposizioni in materia di salute e sicurezza sui luoghi di lavoro.
4. La Stazione Appaltante, ai sensi dell'art. 71 del DPR 445/2000, si riserva la possibilità di verificare la veridicità dei dati indicati e di richiedere in qualsiasi momento i documenti giustificativi.

ART. 6

AFFIDAMENTO DELLA FORNITURA

1. L'Associazione "LE TERRE DI SAVOIA" non è in alcun modo vincolata a procedere all'affidamento della fornitura; a mezzo della presente richiesta non è posta in essere alcuna procedura di gara o trattativa privata, e non vengono definite graduatorie, attribuzione di punteggi o altra classificazione di merito.
2. La presentazione del preventivo ha lo scopo esclusivo di costituire manifestazione di interesse all'eventuale affidamento e non comporta alcun impegno di effettivo affidamento a carico della Stazione Appaltante, che resta soggetto esclusivamente alla disciplina comunitaria e nazionale in materia di contratti pubblici, né vale come certificazione delle competenze e/o esperienze dichiarate dagli Operatori Economici ammessi.
3. L'eventuale affidamento avverrà ai sensi e per gli effetti dell'art. 36, comma 2, lett. a) del D.Lgs. n. 50/2016 nonché dei principi stabiliti all'articolo 30 del D.Lgs. n.50/2016.

ART. 7

RECAPITI

Per eventuali chiarimenti riferirsi a:

- Avv. Paolo GOLDONI tel. 347.8969104 Responsabile del Servizio
- Dott.sa Elena CERUTTI tel. 346.6724372 Direttore Le Terre dei Savoia

ART. 8

TRATTAMENTO DEI DATI PERSONALI

Il trattamento dei dati personali avverrà nel rispetto di quanto previsto dalla normativa vigente in materia di privacy ai sensi del D.Lgs. 196/2003 e del GDPR (Regolamento UE 2016/679).

Racconigi,

IL Responsabile di Servizio
Paolo Goldoni

Piazza Carlo Alberto, 6/A - 12035 - Racconigi (CN)
www.visitterredeisavoia.it - info@leterredeisavoia.it
tel 0172 86472 – fax 0172 820588
P.IVA 02767640044

ALLEGATO A
OFFERTA ECONOMICA
(fac simile)

Spett.le
ASSOCIAZIONE "LE TERRE DEI SAVOIA"
Piazza Carlo Alberto, 6/A
CAP 12035 Racconigi (CN)
PEC: amministrazione@pec.letterredeisavoia.it

OGGETTO: *Offerta / preventivo per affidamento avente come oggetto lavori di adeguamento e finitura dei locali denominati "Laboratorio" previsti nell'ambito del Progetto ALCOTRA n. 1733 "ESSICA" ai sensi degli artt. 32, comma 2 e 36, comma 2, lett. a) del D.lgs. 18 aprile 2016 n. 50, nonché ai sensi delle Linee Guida ANAC, n. 4.*

Il/la sottoscritto/a _____ in qualità di _____ e legale rappresentante del/della _____ (indicare denominazione e forma giuridica), con sede legale in _____, prov. ____, via _____, n. _____, codice fiscale n. _____, partita IVA n. _____ Tel. _____, E-mail _____, PEC _____, consapevole della responsabilità penale a cui può andare incontro in caso di dichiarazioni mendaci, ai sensi e per gli effetti dell'art. 76 del D.P.R. 28 dicembre 2000, n. 445, tenuto conto degli artt. 46 e 47 del citato D.P.R. n. 445/2000 e informato ex art. 13 del D.Lgs. 196/2003

DICHIARA

- di aver preso atto e di accettare tutte le condizioni ed i termini di cui alla richiesta dell'Associazione "LE TERRE DEI SAVOIA" in data _____ in relazione all'affidamento indicato in oggetto e, a tal fine,
- la non sussistenza nei propri confronti di alcuna delle condizioni di esclusione dalla partecipazione alle gare pubbliche previste dall'articolo 80, del D.Lgs. n. 50/2016;
- di essere regolarmente iscritta nel Registro delle Imprese istituito presso la Camera di Commercio, Industria, Artigianato e Agricoltura di _____ come segue:
numero di iscrizione, _____, data di iscrizione _____, REA _____ sede in via _____

OFFRE

€ _____ / Euro _____ (in numero / lettere)

oltre
€ _____ / Euro _____ (in numero / lettere)
per IVA _____ %,
per un importo complessivo di
€ _____ / Euro _____ (in numero / lettere)
per l'esecuzione della fornitura in oggetto.

DICHIARA CHE:

- I costi della manodopera, ai sensi dell'art. 95 comma 10 del D.Lgs. 50/2016, così come modificato dal D.Lgs. 56/2017, sono pari ad €. _____ (diconsi euro _____);
- Gli oneri per la sicurezza interni aziendali di cui all'art. 95 comma 10 del D.Lgs. 50/2016, così come modificato dal D.Lgs. 56/2017, ammontano ad €. _____ (diconsi euro _____)

ALLEGA

alla presente:

- fotocopia di un documento di identità in corso di validità del sottoscrittore ai sensi degli artt. 38 e 47 del D.P.R. n. 445/2000.

Luogo e data .../.../...

FIRMA.....

**(Sottoscrizione autenticata ai sensi dell'art. 1 del TU n. 445/2000, ovvero non autenticata, ma corredata, a pena di esclusione, da fotocopia del documento di identità del firmatario)*